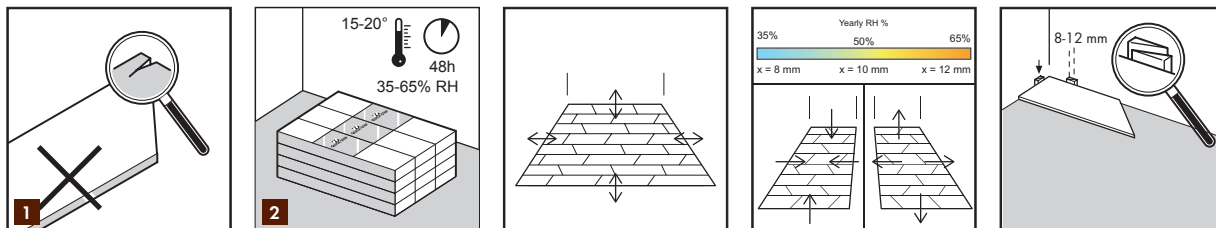

Instructies voor Gelijmde installatie van Quick-Step Intenso (Geschikt voor installatie op vloerverwarming)

De houten vloerbekleding van Quick-Step wordt geleverd met instructies in de vorm van afbeeldingen. De teksten onder de afbeeldingen geven uitleg over een zwevende installatie en zijn onderverdeeld in 3 delen: Voorbereiding, Plaatsing-Afwerking en Onderhoud. Wij raden u aan deze informatie zorgvuldig te lezen terwijl u elke afbeelding grondig bestudeert. Neem bij twijfel of vragen contact op met uw verdeler of de technische dienst van Quick-Step. Het wordt sterk aanbevolen om de originele Quick-Step-accessoires te gebruiken zodat u kunt genieten van de volledige productgarantie. **ALVORENS U AAN DE SLAG GAAT.** Een parketvloer moet worden beschouwd als een interieurproduct en moet als dusdanig behandeld worden vóór, tijdens en na de plaatsing. De plaatsing dient te gebeuren nadat eventuele verfwerken en andere natte werken zijn uitgevoerd en opgedroogd. Als er na de plaatsing nog andere werken worden uitgevoerd, moet er een ademvrije bedekking op het Quick-Step-parket gelegd worden. Kleef het bedekkingsmateriaal **NIET** rechtstreeks vast op het oppervlak aangezien de lijm het geverniste of geoliede oppervlak kan beschadigen.

1

Quick-Step-vloeren zijn verkrijgbaar in verschillende formaten, patronen en kwaliteiten. Controleer voordat u begint met de plaatsing of u de vloer hebt ontvangen die u hebt besteld. Wij raden u aan altijd een van de labels van de dozen te bewaren bij uw ontvangstbewijs en tevens de code die u vindt op de achterzijde van een paneel te noteren. Plaats geen houten planken met beschadigde oppervlakken, hoeken of klikverbindingen. Controleer elke plank zorgvuldig vóór en tijdens de plaatsing, bij voorkeur in daglicht. Denk eraan dat hout geen homogeen materiaal is. De planken kunnen van elkaar verschillen zoals ook bomen van elkaar verschillen. Het voorkomen van spint, knopen en barsten is afhankelijk van de geselecteerde classificatie en het gekozen gamma. Dit zijn natuurlijke kenmerken van hout en kunnen niet beschouwd worden als een productfout. Daarom moet u altijd vóór de plaatsing controleren of u de juiste vloer en alle nodige informatie hebt. Als een parketplank geplaatst is, wordt deze als aanvaard beschouwd en kunnen eventuele defecten of kleurvariaties in deze plank geen aanleiding meer geven tot het indienen van een klacht. Wij raden u aan om de planken uit verschillende verpakkingen tijdens de plaatsing te mengen.

2

Na ontvangst van de vloerverpakkingen laat u deze acclimatiseren. Hiertoe bewaart u ze vóór de plaatsing ongeopend en in een vlakke positie verwijderd van de muur en vloer. Wij raden u aan deze gedurende minimaal 48 uur vóór de plaatsing te bewaren in een ruimte op normale kamertemperatuur (tussen 15-20°C) met een relatieve vochtigheid (RV) van 35-65%. Quick-Step-vloeren bestaan uit natuurlijk hout en zullen van nature uitzetten en krimpen als de relatieve vochtigheid verandert. Het dimensionale verschil van een geplaatste vloer zal iets meer in de breedte zijn dan in de lengte. Bijvoorbeeld: bij 20°C en een RV van 40-60% is de beweging beperkt. De houten vloerbekleding van Quick-Step wordt geproduceerd en geleverd met een vochtgehalte om een RV van 35-65% aan te kunnen. In een droog klimaat, bijvoorbeeld in de winter in Scandinavië, kan de RV onder 35% dalen en in de zomer kan deze oplopen tot meer dan 65%. Hierdoor ontstaat beweging in uw vloeroppervlak. Gebruik bij de plaatsing in een normale residentiële ruimte altijd een uitzettingsvoeg van gemiddeld 10 mm bij muren, dorpels, trappen, leidingen, enz. zodat er genoeg speling is voor de natuurlijke bewegingen en om open verbindingen, gekraak enz. te vermijden. Gebruik de afstandsblokjes uit de plaatsingsset om voor voldoende speling te zorgen. Als u de vloer in een regio installeert met gemiddeld lage relatieve vochtigheid plaatst, moet de uitzettingsvoeg worden verlaagd naar 8 mm (lage RV = vloer krimpt). Als u de vloer in een regio installeert met een gemiddeld hoge relatieve vochtigheid, moet de uitzettingsvoeg worden verhoogd naar 12 mm (hoge RV = vloer zet uit). De uitzettingsvoeg moet open blijven en mag niet worden opgevuld met een dichtingsmiddel, siliconen of een andere kleefstof.

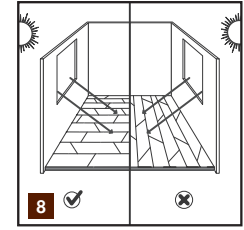
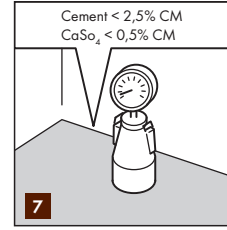
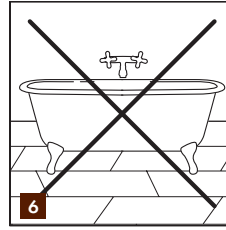
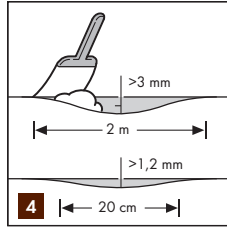
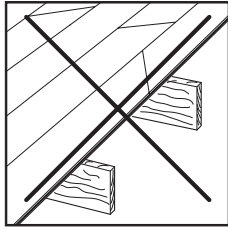
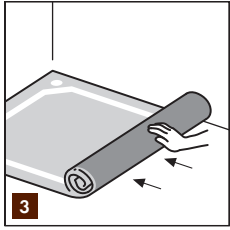
3

Als u de vloer gaat lijmen, dan moet de bestaande vloerbekleding volledig worden verwijderd. De ondervloer moet stevig, hard, droog, egaal en conform de normen zijn. Er mogen geen sporen van schimmels en/of insectennesten zijn. Zorg ervoor dat de ondervloer egaal is en maak/schroef alle losse delen vast. De kruipruimte onder de plankenvloer moet voldoende geventileerd zijn. Verwijder alle obstakels en zorg voor voldoende ventilatie (minimum 4 cm² ventilatieopeningen per m² vloeroppervlak). Het vochtgehalte van het hout mag niet meer dan 10% bedragen. Houd er rekening mee dat houten en/of organisch materiaal lokaal kan/zal uitdrogen en het parket beschadigen indien een verwarmingsbron, zoals een warmte-ventilator, houten kachel, enz., hoge temperaturen veroorzaakt. Installatie rechtstreeks op vloerbalken is verboden.

4

De hele ondervloer moet zorgvuldig worden gecontroleerd op oneffenheden. Gebruik een liniaal van 2 m en controleer of er geen oneffenheden dieper dan 3 mm zijn. Controleer ook of er geen "verhogingen" van meer dan 2 mm zijn binnen een straal van 200 mm. Gebruik, indien nodig, een egalisatiemiddel om de ondervloer zo vlak mogelijk te maken.

5

Bij een gelijkde installatie op het gelijkvloers, raden wij steeds aan vooraf een vloeibaar damscherp aan te brengen. Dit vloeibaar damscherp is een 2 of 3 component epoxy coating die er voor zorgt dat er zeker een vochtwerende laag aanwezig is. De Intenso vloer kan onmiddellijk op het vloeibaar damscherp gelijmd worden door middel van een flexibele parketlijm zoals een MS of PU lijm.

6

De houten vloerbekledingen van Quick-Step mogen niet in een typische natte ruimte of in een ruimte met een afvoer in de vloer worden geplaatst.

7

Minerale ondergronden, zoals beton, moeten voldoende zijn gedroogd voordat u aan de plaatsing begint. Installatie op een cement chape vereist een CM < 2,5 (75 % RV). Een installatie op een anhydriet chape vereist een CM > 0,5. Als het vochtgehalte hoger is of hoger kan worden, moet u andere soorten vochtwering gebruiken. In geval er vloerverwarming gebruikt wordt, vereist een cement chape een CM < 1,5 en een anhydriet chape een CM < 0,3. (zie instructies voor installatie op vloerverwarming)

8

Plan de plaatsingsrichting van de planken zorgvuldig vooraleer u aan de slag gaat. Normaal raden wij aan om ze parallel met het binnenvallende licht te plaatsen. (= loodrecht op het venster) Als de ruimte lang en smal is, zoals in een hal, dan zouden wij parallel met de lange muren plaatsen. Houd er rekening mee dat de natuurlijke kleuren worden aangetast door het zonlicht (verkleuring door UV-licht is onvermijdelijk). Dit kan leiden tot vervaging en verandering van kleuren en dat is geen productfout.

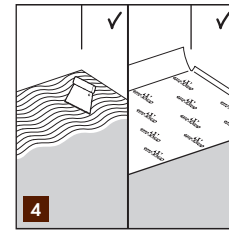
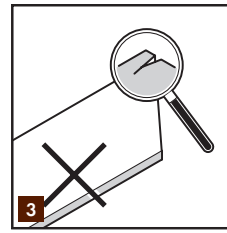
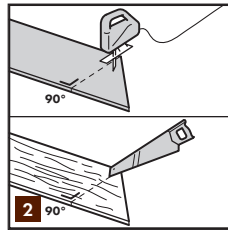
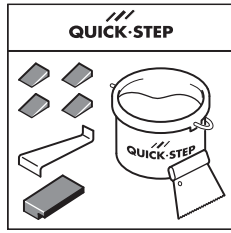
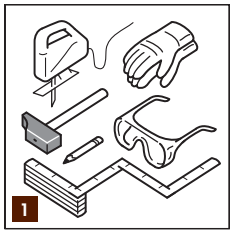
1

Quick-Step-houtvloeren zijn eenvoudig te plaatsen zonder duur gereedschap. Naast algemeen gereedschap voor doe-het-zelvers (lijm, lijmtruwel, vouwmeter, potlood, hamer, handzaag of decoupeerzaag, winkelhaak en eventueel een boormachine en werkhandschoenen) hebt u alleen de Quick-Step-plaatsingsset nodig met daarin een stootblok, een trekijzer en afstandsblokjes. Controleer voordat u met de plaatsing begint of u al het gereedschap bij de hand hebt. We raden het gebruik aan van een watervrije MS of PU lijm, speciaal ontwikkeld voor gebruik bij houten vloeren.

2

Zorg dat u geen splinters of spaanders veroorzaakt als u de houten Quick-Step-plank zaagt. Houd als u een handzaag gebruikt het oppervlak met de decoratieve laag naar boven gericht. Als u een decoupeerzaag gebruikt, moet de decoratieve laag naar beneden zijn gericht (uitgezonderd bij een decoupeerzaag met omgekeerde tanden).

3

Alle Quick-Step planken worden systematisch gecontroleerd op oneffenheden voordat ze worden verpakt. Desondanks is het mogelijk dat verpakkingen tijdens het transport of bij het openen beschadigd raken. Plaats geen planken met beschadigde oppervlakken, hoeken of klikverbindingen. Controleer elke plank zorgvuldig vóór de plaatsing.

Denk eraan dat hout geen homogeen materiaal is. Er zullen verschillen zijn van plank tot plank zoals er ook verschillen zijn van boom tot boom. Dit zorgt net voor het warme en natuurlijke uitzicht en gevoel van een parketvloer. Ook knopen en barsten kunnen voorkomen naargelang de klassering en het gekozen gamma. Dit is natuurlijk en kan niet worden beschouwd als een productfout. Zorg er daarom voor dat u de juiste indruk en informatie van de vloer hebt ontvangen van de verdeler voordat u aan de plaatsing begint. Een geplaatste plank wordt als aanvaard beschouwd en hiervoor kan geen klacht worden ingediend. Wij raden aan om planken uit verschillende dozen tijdens de plaatsing te mengen.

4

Direct verlijmen is enkel mogelijk op een ondervloer die daarvoor geschikt is (op het vlak van vlakheid, stevigheid, barsten, enz.), in overeenstemming met de algemene principes en normen. De ondervloer moet voldoende droog, hard en homogeen zijn. Zorg ervoor dat u geschikte lijm gebruikt. Volg de instructies voor de droogtijd, de hoeveelheid, de aanbrenging, enz. De lijmfabrikant moet die instructies vermelden. Als u uw vloer verlijmt, probeer dan tijdens de plaatsing zo weinig mogelijk over het gelijmde gedeelte te lopen. Een zwevende installatie is tevens mogelijk. Hiervoor verwijzen we naar onze specifieke instructies voor een zwevende installatie.

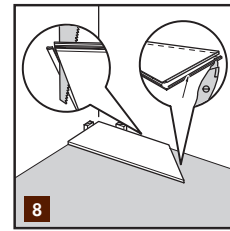
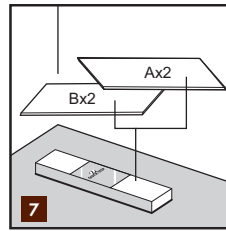
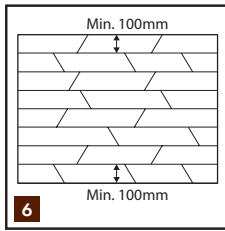
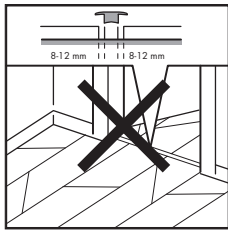
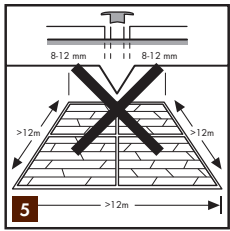

5

Bij een gelijkde plaatsing zijn er geen lengte- en breedtebeperkingen. Er moet wel nog steeds een uitzettingsvoeg voorzien worden rond de omtrek van de ruimte maar een T-profiel in de deuropening is niet meer noodzakelijk. Constructieve uitzettingsvoegen van het gebouw en uitzettingsvoegen in de chape in functie van vloerverwarming moeten steeds overgebracht worden in de nieuwe houten vloer.

6

Meet de lengte en breedte van de ruimte nauwkeurig voordat u aan de slag gaat, zodat u een precies plan kunt maken om een gelijkmatig uitzicht over de vloer te bereiken. Op die manier voorkomt u dat de laatste rij te smal wordt. Wanneer de laatste rij minder dan 100 mm breed zou zijn, is het gemakkelijker om de planken van de eerste rij minder breed te maken.

7

Het vloerassortiment van Intenso bestaat uit planken die naar links of naar rechts georiënteerd zijn. Dat betekent dat 1 verpakking met planken van Intenso 2 linkszijdige planken en 2 rechtszijdige planken moet bevatten. Controleer dat voor u met de plaatsing begint. Alle planken hebben bijkomend bij de productiecode een rode markering op de achterzijde. Linkszijdige planken zijn gemarkeerd met een "A", en rechtszijdige planken zijn gemarkeerd met een "B". Alvorens de installatie te starten, scheid de rechtszijdige van de linkszijdige planken en meng alle planken van 1 type zodat u een gelijkverdeeld kleur en karakter verkrijgt.

8

Het voordeel van het Uniclic systeem is dat er een grote voorspanning aanwezig is. Dit zorgt voor een zeer sterke klik, wat nodig is voor een zwevende installatie. Om de gelijkde installatie vlotter te laten verlopen raden wij aan een klein stukje van het klikprofiel af te snijden (zie afbeelding). Dit klein stukje kan gemakkelijk afgesneden worden met behulp van een breekmes of een houtschaaf.

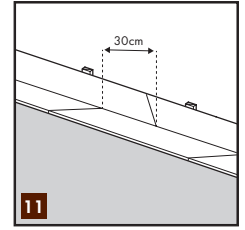
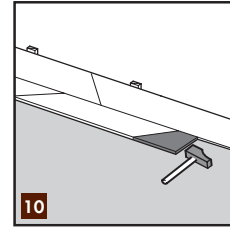
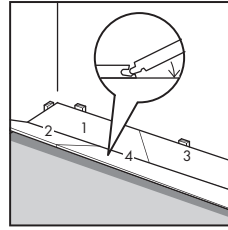
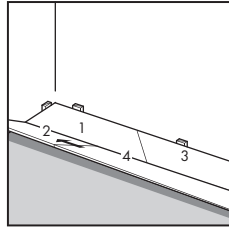
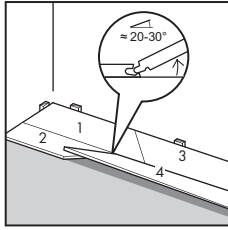
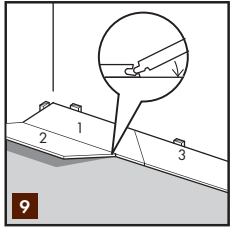
9

Begin de vloer te plaatsen met 2 planken die als 1 en 2 aangeduid worden. Plaats de vloer van links naar rechts met de muur voor u. Snij van beide planken het uiteinde af zodat er een hoek van 90° ontstaat en de ruimte tegen de muur opgevuld wordt. Klik de beide planken (1 en 2) aan de lange kant in elkaar (plaats de tand van plank 2 in een lichte hoek van 20 à 30° de groef van plank 1). Beweeg het paneel lichtjes op en neer terwijl u op hetzelfde moment een lichte druk uitoefent. De panelen zullen automatisch in elkaar klikken. Om de juiste uitzettingsvoeg te bepalen verwijst ik graag naar het onderdeel 'Voorbereiding' van deze instructies. Om een uitzettingsvoeg aan de langse zijde te bekomen dient de de tand van de langse zijde af te snijden. Vergeet zeker geen afstandshouders.

10

Met het Uniclic systeem kunt u tevens de panelen in elkaar tikken zonder ze op te heffen. Voor deze methode kunt u uw eigen stootblok verkrijgen door gebruik te maken van het afgezaagde eindstuk van de eerste 2 planken. Verwijder aan de langse zijde het kliksysteem om te voorkomen dat het stuk vast komt te zitten in de plank.

11

Neem plank 3 en 4 verbindt deze één voor één in de vorige plank. Voor plank 3 zal dit plank 1 zijn, en voor plank 4 zal dit plank 2 zijn. Zet deze methode verder tot de volledige rij compleet is. Wij raden steeds een overlap/versprong van de voegen aan van ongeveer 1/3 van de lengte van een plank, maar nooit minder dan 300 mm.

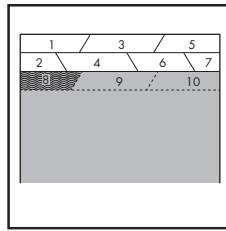
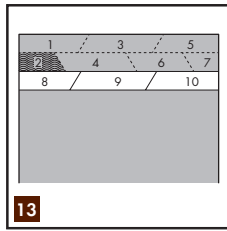
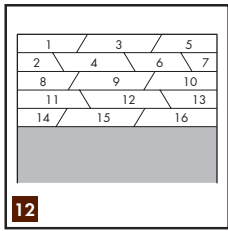
12

We raden aan allereerst de eerste 3 rijen te installeren zonder gebruik te maken van de lijm. Gelieve de volgorde te volgen zoals ze vermeld wordt in de afbeelding. Teken tijdens installatie elke plank af op de grond. Eens de 3 rijen geïnstalleerd zijn dient u de eerste rij (paneel 1 - 7) en de tweede rij (paneel 2 - 8) opnieuw paneel voor paneel los te maken. Het resultaat van deze werkwijze is een "getekende" Intenso vloer op de ondervloer. Dit maakt het lijmproces een stuk eenvoudiger.

13

Teneinde een perfecte uitlijnen van de panelen te bekomen is het noodzakelijk volgende procedure te volgen: Ga op rij 3 (de rij die u niet wegnam) zitten en breng de lijm aan voor het installeren van paneel 2. Installeer paneel 2. Breng de lijm paneel per paneel aan tot aan de afgetekende lijnen. Dit zorgt ervoor dat de panelen horizontaal getikt kunnen worden zonder dat het gereedschap bevuild wordt. Zet deze werkwijze voort voor de volledige installatie. Lijm en installeer eerst rij 2 (paneel 2 - 8), gevolgd door rij 1 (paneel 1 - 7). Maak vervolgens rij 3 los, breng de lijm aan en lijm vervolgens ook rij 3. Voor het verdere verloop van de installatie kunt u rij per rij installeren.

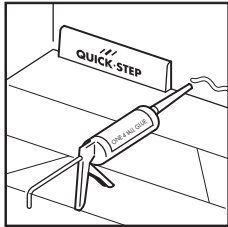
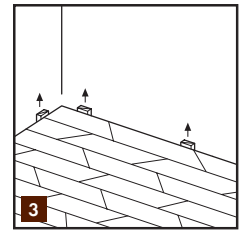
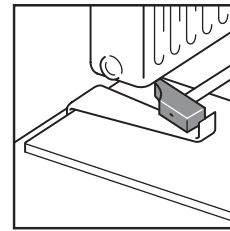
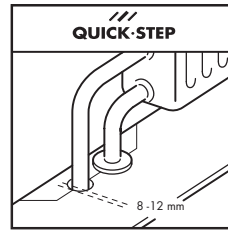
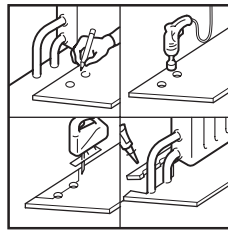
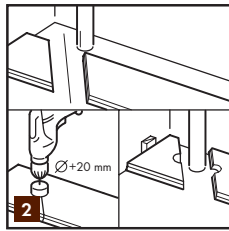
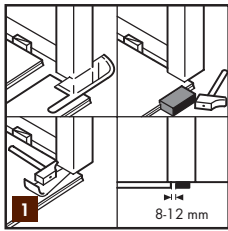
1

Wanneer u ook een mooie afwerking wilt op plekken waar de nieuwe vloer en een drempel samenkomen, raden wij aan om een stukje uit de deurprofielen te zagen. Om ervoor te zorgen dat u juist zaagt, moet u een plank omkeren en het op de vloer tegen de deurlijst leggen. Leg de handzaag vervolgens plat tegen de plank en snijd zoals aangegeven gewoon door de lijst/het profiel. Verwijder de uitgezaagde stukken en zuig het eventuele stof op met een stofzuiger. Vervolgens kunt u de vloer bij de plaatsing eenvoudig onder de deurlijst/het profiel schuiven om de vloer perfect af te werken.

2

Wanneer u de houten vloer van Quick-Step rondom leidingen plaatst, zorg dan dat u de afmetingen zorgvuldig opmeet en teken het exacte midden van elke buis af op de planken. Boor op elk van de afgetekende punten een gat dat even groot is als de diameter van de buis + 16 mm in droog klimaat en 24 mm in nat klimaat. Wanneer de buis zich aan de lange kant van de plank bevindt, zaagt u de plank onder een hoek van 45 graden vanaf elk gat tot aan de rand van de plank en zaagt u de plank zoals aangegeven vervolgens tot aan de gaten. Wanneer de buis zich aan het einde van de plank bevindt, zaagt u de plank recht af. Plaats de plank. Breng vervolgens gewone houtlijm aan langs de afgezaagde randen van het afgezaagde stuk en lijm dat stuk weer terug op de juiste plek op de plank. Zorg ervoor dat er geen lijm tussen het afgezaagde stuk en de ondervloer terecht komt. Gebruik afstandsblokjes om voor een stevige lijmverbinding te zorgen en verwijder alle lijm op het vloeroppervlak onmiddellijk met een vochtige doek. Door de ruimte die u tussen de buizen hebt gemaakt, kan de vloer door de seizoenen heen uitzetten of krimpen. Gebruik Quick-Step-radiatorstopjes om ruimten tussen radiatorbuizen te verbergen.

3

Controleer het uiteindelijke oppervlak van de geplaatste vloer, verwijder alle afstandsblokjes en plaats de Quick-Step-plinten volgens de instructies die met de plinten worden meegeleverd.

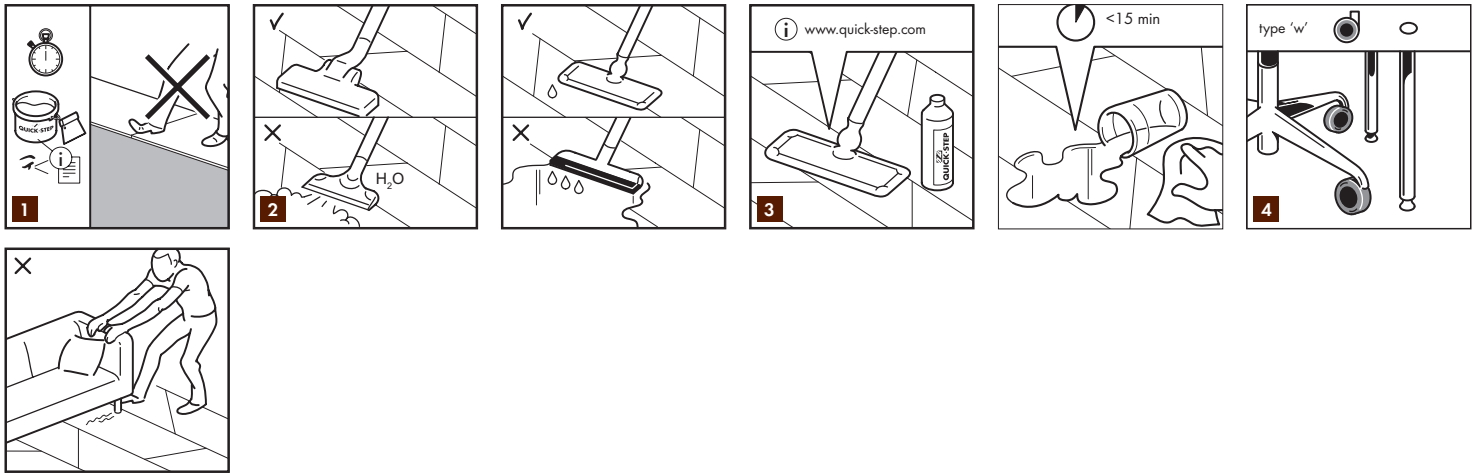
1

Als u de vloer gaat lijmen, gebruik de vloer dan niet als de lijm niet droog is (volg de instructies van de lijmfabrikant). Na de plaatsing is het aanbevolen om de temperatuur in de ruimte op 15-22°C te houden en de RV tussen 35-65%. Tijdens de winter is de lucht in de ruimte meestal heel droog. Het is dan ook ten eerste aanbevolen om luchtbevochtigers te gebruiken voor een constante vochtigheidsgraad. In de zomer en herfst is er een hoge relatieve vochtigheid. De ruimte moet dan goed geventileerd worden. Te lage relatieve vochtigheid kan leiden tot onherstelbare schade (Vb. Kraken)

2

Veeg de vloer met een lichtvochtige dweil, bezem of stofzuiger om vuil en stof te verwijderen. Zorg ervoor dat de stofzuiger is uitgerust met zachte wielen en een speciale parketborstel om krassen op de vloer te vermijden. Gebruik nooit een stoomreiniger om uw houten vloer te reinigen. Wanneer u de vloer voor de eerste keer reinigt, dient u ervoor te zorgen dat ALLE stof en vuil verwijderd is alvorens u een doek gebruikt. Nat onderhoud van een houten vloer is absoluut verboden.

3

Gebruik enkel de aanbevolen reinigingsproducten voor vloeronderhoud. Houd er rekening mee dat het gebruik van andere reinigingsproducten uw vloer kan beschadigen. Veeg de vloer altijd onmiddellijk droog zodat er geen vocht of vloeistof meer zichtbaar is op de vloer.

4

Bureaustoelen moeten zwenkwieken hebben van het zogenaamde "soft wheels" type (zachte wielen). Er wordt ook best een plastic beschermmat geplaatst op de zone waar de stoel wordt geplaatst/gebruikt. De poten van alle meubels moeten beschermd worden met beschermviltjes om krassen op het geverniste/geoliede oppervlak te vermijden. Vermijd het verschuiven/verslepen van meubels over de houten vloer om eventuele krassen te vermijden. Het is aanbevolen om meubels op te tillen. Plaats altijd een degelijke deurmat bij alle toegangsdeuren om te beschermen tegen zand, vuil of water en zo beschadigingen te vermijden.

5

Speciale reinigingsinstructies zijn verkrijgbaar bij uw Quick-Step-verdeler of op de website van deze producten. Lees deze zorgvuldig alvorens u onderhoud uitvoert aan het geverniste/geoliede oppervlak.

6

De fabrikant kan niet aansprakelijk gesteld worden voor problemen of schade die voortvloeit uit de ondeskundige voorbereiding van de ondervloer, de plaatsing van de vloer zelf of de blootstelling van de vloer aan ongepaste klimaatomstandigheden/onderhoud. Het recht op vergoeding voor beschadigde of verkleurde planken geldt niet voor planken die reeds geplaatst zijn. In niet-standaard gevallen raden wij u aan om uzelf voldoende te informeren over de specifieke vereisten van ons bouwproject. Indien u nog vragen hebt, kunt u contact opnemen met uw verdeler.